時報

民國念二年九月念三日 星期六
今天二張 售大洋三分四厘
第壹萬零四百四十一號
內政部登記證警字第五三三號

汽車出租 祥生 電話 40000

海上新竹枝詞（國仲卿投稿）
跳舞場
歇浦原稱不夜城。樓臺處處管絃聲。衣香鬢影摟懷舞。興起祥生送客程。
大千世界
金風送爽嫩涼天。電影風魅動大千。儷影雙雙無限樂。祥生車內語纏綿。
（歡迎投稿 每首贈車票一紙）

東方文庫續編

（東方雜誌創刊三十年紀念）

定閱「東方雜誌」全年一份 贈送本書半價優待券一張 節省書價二元二角九分

東方雜誌創刊迄今，適滿三十年，本館特編東方文庫續編五十冊，以資紀念。凡自九月一日起至十月底止，開始定閱或提前續定本雜誌全年一份（全年廿四冊連郵費二元六角）者，概贈本書半價優待券一紙。全書約一百五十萬言，包含東方雜誌最近十卷中之重要論文及文藝作品，其體裁與前編之東方文庫相同，而其取材亦復銜接。凡欲明瞭最近十年世界情況及其趨勢者，必不可不讀此續編。已備東方文庫者，更應備此續編以合成一部最近三十年世界史料。續編於十二月出版，定價四元五角，憑半價券購買只收二元二角五分。書分哲學、社會、政治、國際關係、經濟、法律、教育、婦女、科學、藝術、文學、國故、地理各類，子目依次列舉於后：

哲學上之討論……一冊
行爲派心理學……一冊
現代社會學派……一冊
人口問題……一冊
政治學新論……一冊
中國政制論……一冊
國民革命軍北伐戰爭史……二冊
移民問題……一冊
南洋華僑概況……一冊
殖民地獨立運動……一冊
市政問題……一冊
非戰公約……一冊
國際裁軍會議……一冊
歐洲聯邦問題……一冊
太平洋國際關係的分析……一冊
我國修改條約之運動……一冊
中俄關係與中東鐵路……一冊
東北問題……一冊
現代經濟思想……一冊
現代合作運動……一冊
工業經濟……一冊
勞工問題……一冊
絲業與綿業……一冊
農村經濟……二冊
中國經濟問題……一冊
中國財政問題……一冊
國際貿易……一冊
法學新思潮……一冊
國際公法上的新發見……一冊
世界教育新潮……一冊
生產的勞作教育……一冊
中國教育問題之討論……一冊
婦女兒童保護問題……一冊
婦女風俗史話……一冊
科學上的新貢獻……一冊
中國與科學……一冊
優生學……一冊
國畫面面觀……一冊
東方藝術與西方藝術……一冊
行路難……一冊
祝福……一冊
西風……一冊
清代學者整理舊學之成績……二冊
王靜安的貢獻……一冊
新疆與回族……一冊
外蒙與新六省……一冊

同時送書贈券之三種雜誌（東方雜誌創刊三十年紀念）

雜誌名稱	英語週刊	兒童世界	兒童畫報
定閱全年之優待	贈送英語文典一冊	贈送兒童半價優待券一張	贈送圖畫故事十冊
贈品利益	值洋八角	節省書價一元	值洋六角
全年冊數定價	五十冊二元	廿四冊二元四角	廿四冊一元六角
郵費	一角三角		一角零五厘

商務印書館啟

550

商務印書館 本週重版書

國學概論 錢穆著（一版）二冊一元

本書用歷史的眼光，將中國過去之學術思想，分期敘述，於每一期中提挈其一時期之特點，對於學術思想上之主要潮流，原原本本，推出其眞相，詳敘其價值與影響，其承先啟後之所以然，讀之於國學的背景可得一明晰的了解。

諸子概論（百科小叢書）陳柱著（二版）一冊四角

辭源 方毅等編
袖珍分類英語 A Pocket Classified Conversation 丁福保編 戍正編 徐燕緒編

大學叢書

土地經濟論 河田嗣郎著 李達等譯（一版）一冊三元五角
本書分前後二篇，前篇為地代論，對於農業地代及特殊地代作詳審之研究；後篇為土地問題，對於地價及地價稅作精細之討論，而歸結於土地公有；誠研究土地問題者之絕好讀物。

租稅轉嫁與歸宿 許炳漢譯（一版）一冊一元二角
本書分上下兩篇，上篇為租稅轉嫁歸宿學說史，歷述各派之轉嫁學說而評述其得失；下篇為租稅歸宿之理論，爲著者對於此問題畢生研究之結晶，原書附注甚多，且極有價值，均譯出。

明日之學校 杜威著 朱經農等譯（一版）一冊二元
杜威教授的教育學說，是大家所欽仰的，本書就是詳細告訴我們怎樣去實施這個學說的一部偉大著作，書裏所說處處切實易行，譯筆正確明暢。

中學教學法之研究 密里著 程其保譯（一版）一冊一元五角
全書十七章，判斷都在大體的原則上着眼，就內容而論，可說是一本教學法，也可以說是一本課程研究，其主旨在供給中學教員以一種概括之討論，使於中學教學法上謀得改進之途徑。

科學教授法原理 G. R. Twiss著 王琎譯（一版）一冊二元二角
此書爲著者生平最得意之著作，共分廿四章，前十一章泛論科學教學法之重要原理，自第十二章至第二十三章分論各種自然科學之特性及教學時應特別注意之點，第二十四章專論考試與測驗方法。

中國作物論 原頌周著（一版）一冊二元四角
本書根據英美各國著名作物學課本，參入中外試驗場報告及我國古籍所載與時人著作，並以著者觀察與實驗之結果彙纂而成，處處切合農家實用。

類論梗概（算學小叢書）Rainbow著 鄭太朴譯（一版）一冊二角
實用物理學 密勒等著 周昌壽 高銛譯（七版）一冊二元

中國醫學大辭典 謝觀編（二版）一冊十二元
內科全書 上下冊 蔡在明等編（一版）二冊九元五角
診斷學 下平用彩著 湯爾和譯（一版）一冊九元
臨證秘典 張觀輯 錫 譯（一版）一冊四角
近世小兒科學 竹內秀雄著 程瀚章譯（一版）一冊四元
農學實驗法 大塚揆市著 陳獻侯譯（一版）一冊四元
商業科講義 商業統計 李權時編（一版）一冊二元
商業科講義 商業英文 鄺富灼編（一版）一冊二元
商業科講義 市場交易法 牟東原編（一版）一冊二元
商業科講義 運輸學原理 邱正綱編（一版）一冊二元

戰後新世界 美國Bowman著 張其昀等譯（二版）一冊四元
本書論述世界各國之地位與各國間之相互關係，誠以政治地理為中心，以自然地理及經濟地理為輔，其佐證直爲現代地理學者之偉大成就。

中國人名大辭典 方毅等編（一版）一冊八元
中國古今地名大辭典 臧勵龢等編（二版）一冊八元

〔附註〕本版書因上海戰事，初版之書，保藏館中之舊版被毀，復業後重版，書之次數照舊加有•符號者係復業後初版書之重版者

367

南洋兄弟煙草股份有限公司召集股東常會通告

敬啟者本公司定於國曆念二年十月念一日上午十時在上海……召集股東常會……

民國二十二年九月廿二日

敬謝名醫祝敬銘先生

[illegible]

戴華謹啓

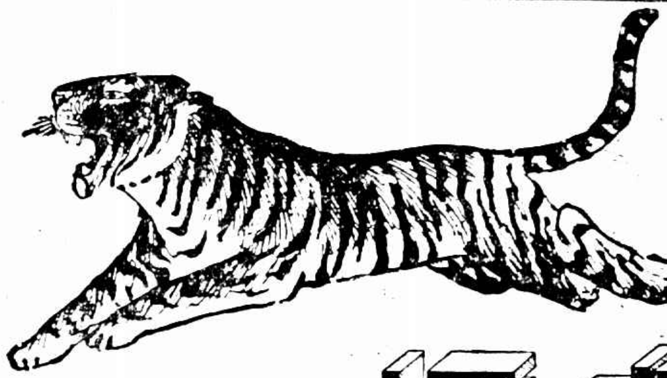

虎標頭痛粉

傷風發熱	頭痛牙痛	肝火上衝	乘船搭車	辦公消遣
手足酸痛	耳痛喉痛	秋天紅眼	頭暈欲嘔	精神不繼

上述各症○惟有虎標頭痛粉○可立刻治愈○服法將粉一包○和溫開水攪勻即時服下○

傷風感冒症○最好於臨睡時○用較熱開水和服○外搽萬金油○不用請醫○病即全愈○

五分鐘見功

購藥如防上當 惟有認明老牌 虎標永安堂上海分行

招請外埠代理利益優厚簡章函索即寄

公共租界寗波路五九五號 電話九三二五九號

對折大減價

婦女小孩帆布鞋橡皮底黑色褐色白色俱備
原價一元二角 特價六角

男式黑色褐色帆布鞋白色橡皮底俱備
原價一元八角 特價九角

小孩運動鞋計有黃白二色
原價二元 特價一元

童子運動鞋計有黃白二色
原價二元九角 特價一元五角
男式原價三元五角 特價一元九角

茲爲普及起見特將本公司各種膠底鞋對折廉價 價廉物美 機會不再 幸勿錯過

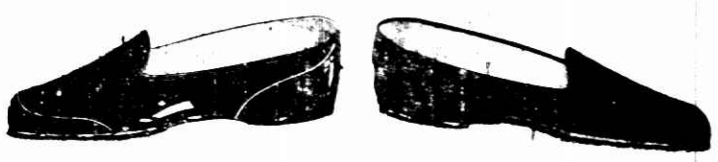

男鞋式黑帆布面便鞋
原價一元二角 特價六角

橡皮雨鞋
原價一元四角 特價六角

拔佳 Bata

世界最大鞋廠 日出十六萬双

分售處 南京路二○七號 電話九三三四三

上海南市大東門口裕康鞋莊 靜安寺路一一二七號 各大商店均有經售

霞飛路九六五號 霞飛路八三三號 購時務請認明商標

滿面春風之孩子

皆腸胃潔淨健康之孩子也如果尊府小孩精神萎頓脾氣不佳君可相信其內腑須加注意但服嬰孩自己藥片數劑即可恢復其歡愉喜悅之態度矣　試看上方所刊浙江嘉興同益照相館何君震中之令郎滿面春風何等可愛再閱何君之函便知嬰孩自己藥片如何使彼由慘苦腸胃病之患者一變而爲健康快樂之兒童也　何君函云「小兒學旭月前曾患積食腹瀉頗覺痛苦各藥無效後服嬰孩自己藥片腹瀉隨止病狀盡消現在活潑健康令人可愛是皆嬰孩自己藥片之功也曷勝感佩」家庭常備嬰孩自己藥片者遇小兒食積便秘腹痛發熱泄瀉嘔吐傷風痰厥蛔蟲等症即有一可靠之特別專藥爲之治療如尊處無從購買此嬰孩自己藥片可向上海江西路四五一號韋廉士醫生藥局購備每瓶七角六瓶三元五角郵費不取

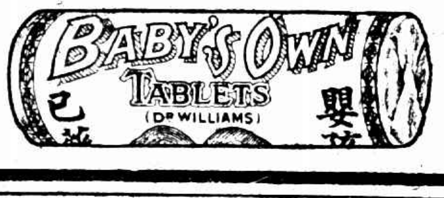

今日江灣賽馬

九月念三日念四日（星期六星期日）本會舉行第一九二期賽馬每日准下午一點鐘起賽

會員搖彩套頭票 每套（兩天）售洋卅元請向靜安寺路七二二號事務所預購可也

萬國體育會謹啓

南京路 畫錦里口

天綸綢緞局

盤進九大綢緞局十餘萬元關店貨 大拍賣

犧牲品

品名	價目
天津紡	每尺一角
華絲葛	每尺二角半
閃花香綾	每尺三角
色錦地縐	每尺四角半
印花軟緞	每尺三角半
漿印素碧	每尺三角半
仁加重廠緞	每尺五角
各色烂素綢	每疋二元五角

▲惠顧請早▼

犧牲品

品名	價目
各色毛葛	每尺一角八分
華經縐	每尺三角
新幸縐	每尺三角三分
仁貢絲廠縐	每尺五角半
毛葛旗袍	每件一元四角
毛葛男袍	每件二元四角
烂湖縐袍料	每件三元五角
零頭衣料	每段五分一角二角不等

▲以免向隅▼

談談談瑛

多愁善感　柳何情深　腦疼

◈……我覺得談瑛這個孩子是個好孩子，假若她能改造環境的話。（有人說這是廢話。）

◈……她否認人家說她定婚，說那全是謠言。

◈……現在在上海女中練書，據說是頗爲用功。電影明星的一舉一動，是引人注意的。所以高中一年級的教室門前和窗外，總來不完瞻仰我們談女士的姐兒們，頸兒伸得長長的，頭兒抬得高高的，竭力在找她們的出路。同時這位十足銀星化的學生，儘量在表演她面部的表情。不時又取出她的粉盒來修整她的面龐，和她同坐的口天小姐也無形中受了一點兒薰陶，把她的臉蛋也搽得紅的紅，白的白。有一天陸訓育主任爲了這事和談小姐談了半天，大約是說：「你這孩子很聰明，應該多用點功，多打點球，不要畫你的眉和時常整你的容，應該做一個智德體三育健全的同學好楷模。」談瑛鞠躬而退。

◈……是的，我也說談小姐怪有味兒的，一直到今天還有着天眞的流露。對人是很客氣的，有時又一句話不說，坐在一個與音樂節奏距離較遠的一個角落裏，用鼻子嗅着瓜香，兩眼望着天，晶瑩有光好像在流着淚，兩手撐着腮，神秘像嘉寶，多感像李琳甘許，然而她卻和唐月青與胡萍的朋友鄔桂英一樣，全喜歡那貞靜無邪活潑可憐的珍妮蓋諾。

◈……她是多愁善感的，老滕問她爲什麼常常嘆氣？她說：「差不多成了一個習慣，每天總要嘆好幾十次的，似乎並沒有什麼悲哀，有人說我是神經病呢。」正是：「知我者心憂，不知我者何愁，悠悠蒼天，曷有其極！」老滕也有點對她表同情了，睜大了眸子只是望着談瑛。……

××××

◎今天的電影◎

戲院	片名	時間
大千世界	影戲（有聲名片明星十品）空熱 落霞孤鶩	門票每位小洋二角
虹口	四大情館 香艷舞	三點起十一點止輪映四次
明珠	春閨夢裏人	三時 七時半 九時半
威利	海底奇觀	三時 五時半 七時 九時
卡爾登	離婚	三時 五時半 九時一刻
上海	搖山艷史	三時 五時 一刻 七時一刻 九時一刻
大光明	卸男	二時半 五時半 九時一刻
國泰	[illegible]	三時 五時半 九時一刻
巴黎	舜子遇仙記	三時 五時半 七時半 九時
東南	戲迷傳	二時 四時半 七時 九時一刻
光華	母性之光	三時 五時半 九時一刻
百老匯	賽珍會	二時 四時 七時一刻 九時一刻
榮金	天一聲片 小女伶	三時一刻 七時 九時一刻
新光	獸林怪人	三時 五時半 九時一刻
辣斐	滑頭丈人	三時 五時一刻 七時一刻 九時一刻
山西	大進攻	二時 四時一刻 七時 九時一刻
華德	女性的吶喊	三時 五時一刻 七時一刻 九時一刻
恩派亞	[illegible]	三時 八時
奧迪安	飛將軍二集 笑因緣	二時 五時半 八時半
浙江	追逐美人	三時一刻 五時一刻 七時半 九時半
南京	[illegible]	二時半 五時半 九時一刻
黃金	空中奇觀	[illegible]
萬國	八集 大俠	三時 七時 九時
共和	古今奇觀 男女英雄	三時 七時 九時
蓬萊	[illegible]	三時 七時 九時
西海	[illegible]	二時 四時 七時 九時
融光	[illegible]	[illegible]
夏令配克	老白相	[illegible]
中央	[illegible]	[illegible]
明星	[illegible]	二時 四時 七時 九時
新中央	[illegible]	九時
九星	[illegible]	三時 五時半 九時一刻
卡德	六集 大俠	三時 七時 九時
天堂	[illegible]	二時 七時一刻
東海	健美之路	二時 四時 七時 九時
蘭心	名城艷遇	三時 五時 七時一刻 九時半
北京	[illegible]	二時半 五時半 九時一刻

兜安氏馳名藥膏

此膏效驗出衆所以購用者較多此膏價雖較貴獲益良多誠非價賤之藥膏而無奇效治療者所可同日語也凡患一切皮病瘡癤濕疹疥癬火燙蟲毒蚊咬等搽以此膏奏效無一失效瘡癤由血毒所致者更宜內服兜安氏補血清毒丸　各埠藥房均有出售　上海四川路四八九兜安氏總藥房

五華牌贈券第九期對號單

獎別	號碼
頭獎壹個	一二六一四
貳獎貳個	〇四九五四　三四三七六
參獎伍個	〇六五九七　一三三六九　一五八〇九　三一四九八　三三四五七
肆獎拾個	〇一〇六六　〇三〇九三　一二七〇二　二〇三五六　二六八三一　二九九三二　三一〇四五　三二三〇六　三一九〇七　三五四〇九
伍獎念伍個	〇七九八八　〇三四五八　〇四〇二七　〇五〇〇〇　〇五六三八　〇七三三五　〇八三九六　〇八六五九　一四五一〇　一四五八二　一六三一〇　一八八〇〇　二〇五六〇　二一五二三　二二九三七　二三三〇〇　二三七八四　二四三八八　二四三一九　二五二一一　二七二四三　三一〇〇八　三二五二四　三四四七二　三五五六九
陸獎	[illegible]
伍拾個	[illegible]
柒獎	[illegible]
伍百個	[illegible]

四　與頭獎末尾二字相同者可得本牌十枝香煙壹包

監視開獎持券人代表　德興泰　恒和泰　通和　義成祥　新德和祥　義泰祥　萬成祥　寶祥　順豐祥　昇昌號　恒興　源泰新等

第十期獎券用黃色紙張

中華民國廿二年九月十八日當衆開獎結果如右

上海永泰和烟草股份有限公司謹訂

各獎品務於民國念二年十月卅日以前完全領去一切悉照章辦理

三花之幽香：如入芝蘭之室

林德納公司採取三花香精。應用秘方。製成香氣襲人之香粉香霜。二者合用美妙無匹。

三花牌香霜。有嫩膚之妙用。搽之立乾。恰宜作爲粉底。再搽三花牌香粉。勻淨耐看。久而不脫。

各大藥房　百貨公司　洋廣貨店　均有出售

紐約　巴黎　中國　林德納公司精製

上海林德納分公司　上海四川路六六八號　上海郵政信箱一八三〇號

聲明此爲林德納三花牌出品之標記

PV-3

RICHARD HUDNUT

律師仲詩頤代表程德周鍾良協議離異聲明

據上開當事人聲稱、近因意見不合、勢難偕老、雙方協議脫離夫婦關係、除另具離案外、委請證明、並代登報等情、合亟代表聲明如上、事務所吳淞路汀路三九七號

上海市滬南區保衛團第七隊招募團員啟事

逕啟者、本隊鑒於區內人煙日稠、居戶逐增、而尤以西門一帶、商店櫛比、市面繁興、保衛之責、不容疏懈、且本隊駐防地點、多與租界接壤、為安閭閻、惟是深慮原有隊員不易分配、爰特添招義務團員五十名、藉增自衛能力、凡體格健全、年在十八歲以上二十歲以下、有正當職業、能耐辛勞者、均可來隊入伍、際此秋高氣爽、正可從事操練、以養成軍事學識、而發揚民族精神、有志服務社會者、請即日起向西門夢花街本隊隊部報名、或至小南門保衛團團部接洽、幸希踴躍參加、實所企盼、此布

隊長 邵達人　隊副 劉鴻鑫 同啟

涼風起天末

諸君添置新衣或購日常用品、請到南京路中華百貨商店、因本店正值秋季大減價時期、新花綢緞、多到極點、日常用品、式式俱備、價目比衆特別低廉

經濟科

▲格子眞毛葛原價每尺一元八角　今天特價旗袍料每件五元八角
▲法蘭綢每尺七角
▲純毛嗶嘰每尺六角
▲男裝紋皮鞋每雙七元八角半
▲女裝線襪半打五角
▲長統絲舞襪二雙一元
▲男女織花浴衣每件四元二角半
▲春秋衣每件六角半
▲中山呢獵裝中童衫袂每套一元二角半
▲二磅中心牌保暖卅六小時水瓶每只一元

新花綢緞欄

○芬芳綢每尺一元六角六
○人美綢每尺特價一元五角五
○艷春錦每尺一元六角八
○時代綢每尺一元二角五
○錦文綢每尺一元一角五
○梅妃綢每尺一元六角八
○環舞綢每尺特價一元五角五
○美力根每尺六角半
○四十寸各色素雙縐每尺八角八分
○二尺二天然綢每尺四角八

南京路中浙江路東
中華商店

久咳易成癆

力關滋有保肺助腑之功效、得社會人士之信仰、……屢經醫界試驗、……久咳……

上海父子大藥廠發行

先施公司

秋季大減價念一天

無線電部
愛開七燈收音機　原價每套二百九十五元　每套二百念五元

綢緞部	走頭部	音樂部	衣邊部
紮縵綢 大綾特綾　單幅每尺四角　雙幅每尺八角	51闊式婦女大衣呢 每碼三元半　格子旗袍花呢 每尺四角二分	瑞士手提唱機 每架十一元半　勝利西片 每張八角	英國兒童羊毛衫連袴帽 每套五元三角半起　54四方五彩漆布 每張八角

罐頭部	南茶部	烟草部	皮貨部
五磅本牌四色餅乾 每聽九角八分　獅牌一星白蘭地 每瓶一元 買一送一	東牛和40磅花牛油 每聽五元五角　國產參斷 每兩二元半 買一送一	百支錄叶三號平雪茄 每盒三元半 買一送一	北口狐肷褂 每件十四元半起　洋豹皮褂 每件二元六角

先施一元商店

第一分店　公館馬路新橋街口
五角貨　加長跳舞女絲襪 每雙五角
一元貨　二號李施德霖牙膏 七支一元

第二分店　霞飛路馬斯南路東
五角貨　白銅茶匙 四只五角
一元貨　精美彈子盤 每只一元

羅文補腦汁

未服補腦汁、終日昏昏、如坐愁城、如墮雲霧

已服補腦汁、神智清明、精神振作、勇氣百倍

上海中法藥房總發行

正金銀行寫字一張照片 訂婚之證 青春女僕失身 迭欲自殺 家屬起訴

住居華德路□□里十二號之浙江寧海婦人王薛氏、育有一女、取名招弟、現年十九歲、因家貧、故由氏將招弟薦入外灘正金銀行大班日人鈴木處爲傭、有本地人曹文餘者、供職於正金銀行寫字間、因此得與王招弟時常相見、

日久◇情生◇雙方不免有曖昧行爲、近王招弟之母王薛氏、忽延彭啓琇律師具狀向第一特院控告曹文餘妨害風化破壞信譽等情、其起訴理由、略謂氏女招弟、原在正金銀行五樓日人鈴木家爲女傭、被告則在本行寫字間充寫字、彼此朝夕◇見面◇相識而已、不料被告時以游詞戲語勾引、本年四月十三日、曹詭言有親戚在外等候、迫招弟趨出、未見有人、被告又用計將招弟騙至對門外灘公園、甘言引誘、詢悉招弟未曾許配、願與訂婚、迨至六月間、因曹再三◇相邀◇故曾同至新中央看影戲一次、後又於七月廿五日晚九時許、曹堅請至東南戲園看戲、散後、曹又約招弟同去開房間、未允、即同本行、被曹邀到伊之房間稍坐、甫進房後、曹即將門關閉求歡、正欲聲喊、伊用恐嚇手段、謂如不允、情願立時◇同死◇否則我倆由此永結夫婦、跪地設誓、絕無二心、招弟究屬年幼識淺、竟被污辱、招弟以爲既失身於曹、故於八月二十九日晚到曹房間、索取訂婚據、曹即給與本人照片一張、命招弟收存、作爲訂婚◇之證◇並云、隨後再同攝一張、遂又被姦一次、不意曹次日忽寄一信、反謂招弟輕薄、立與斷絕、查招弟係一弱女子、尚未成年、既被誘姦、復被破壞名譽、迭欲自戕、幸被發覺、始據實告知、但被告此種行爲、實屬觸犯刑法二四四條三一五條三二八條之罪、應請傳案依法◇訊究◇云云、昨日下午此案由劉毓桂推事開刑二庭傳訊、自訴人母女偕其律師到庭、供述前情、而被告未到、延沈星俠律師到案、聲明曹因忽患時疫、致今日未能到庭、要求准予延期、以便辯訴及提起反訴、劉推事諭本案改期廿八號再訊、

倫常顚倒 兄妹發生曖昧之事 恐姻戚外揚乃更加虐待 鄰右以案關風化 一致請傳究

徐州訊、在此社會風化日漸隳落之際、人倫倒逆之事、時有所聞、本埠城內少華街衢西巷居民李紹一者、年已耳順、家道小康、妻周氏、（九十六歲）生三子一女、長子李鴻錦、（年二十七歲）、次子鴻卿、（二十五歲）、三子鴻臣、（二十三歲）、均受相當教育、鴻臣現執教於本邑大林口小學校、鴻卿於年前娶張詩仁之女爲室、

自結◇婚後◇夫婦情感、向稱和好、後因鴻卿從軍出外、張氏雖未受何等教育、但尚知大義、奉翁姑孝、頗守婦道、惟其姑周氏、生性凶悍、張氏絕無怨言、其大伯鴻錦、時以惡劣手段相誘、因張氏不從、常以惡意相加、其弟鴻臣助紂爲虐、施以毒打、曾懸之樑上、以木棍痛毆、幾致斃命、附近鄰人羣來勸告、反以多事◇鄰人◇繼則出言不遜、其弟鴻臣、乃又一好色之徒、見其胞妹、芳年二九、舉動楚楚、竟發生曖昧之事、至大腹便便、無可隱瞞、只得請求中醫、服藥打胎、醜聲四溢、李姓全家、因恐張氏傳說出門、亦更加虐待、張氏之父詩仁、已於日前狀呈銅山縣府、請求傳訊、惟此事家關◇風化◇李之鄰右律師徐樹基等二十六家、亦於日前狀呈銅山縣府、請予依法辦理、縣府已於今午票傳各方開庭偵訊、（庭期十月九日上午十時）屆時想必轟傳全城也、

中華商店

南京路中浙江路東

曾文正公家書 附家訓

標點評註

曾氏家書十二卷、文暢辭愷切、處世必讀、夙爲青年立身、加以標點、每詩選之後、並附詮註、各種辭義、均註明出處、以便讀者獲得自學上之便利

上海・各省　廣益書局

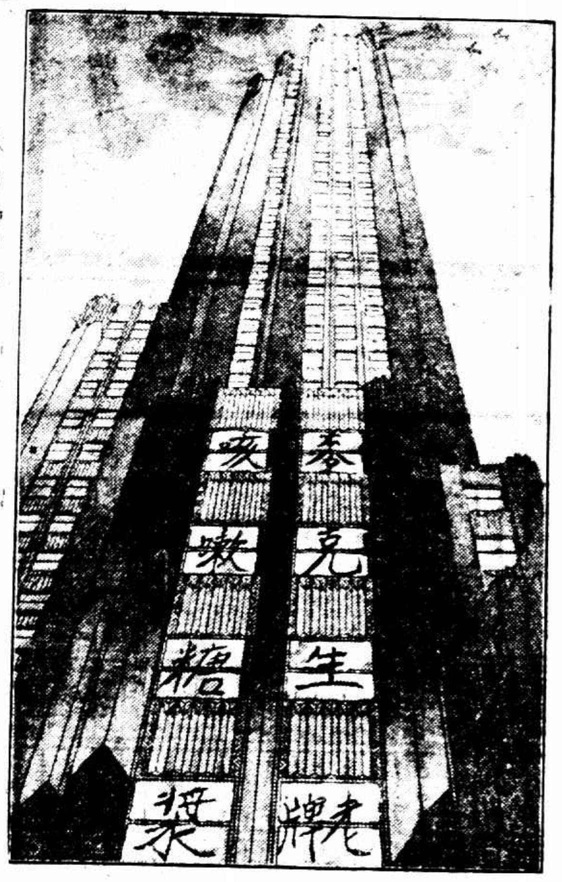

茂昌眼鏡公司大減價

非常賤賣　意外便宜

秋季大減價 九月廿一起

今日賤賣品

博士架托力克眼鏡 特價一元 再打九折
委員架克羅克眼鏡 特價二元 再打九折
總理牌眞水晶眼鏡 特價三元 再打九折
德國蔡司朋克塔眼鏡 七元 九折
摩登白金托畀眼鏡 特價十元

凡購眼鏡一律贈送磨皮一只

全部眼鏡對折至九折 一年一度 過例不展期

地址 上海老北門口

外埠函購郵寄費三角

LIVEMIN

補血強身新造血劑

利九命

國產新亞肝膏粉

利九命肝膏粉

總發行所 上海新閘路一千零九十五號 新亞化學製藥廠

全國各大藥房均有出售

迫良爲娼 楊婦懲辦

年北京路德豐里四號西廂房屋楊姓……（□□□□）之……迫良爲娼、……第一特院……情節……判……

面友

白嫩去斑

全國電局定下月起收發交際電報

……上海電報局……交通部……交際電報、……辦法已於本月初……定下月一日起、全國電局一律開始收發交際電報、……華文每電起碼二十字、每字……

江灣賽馬預測

今日……

第一次（一哩四分之一）……
第二次（四分之三哩）……
第三次（四分之三哩）……
第四次（九浪）……
第五次（一哩）……
第六次（一哩四分之一）……
第七次（一哩）……
第八次（四分之三哩）……
第九次（七浪）……
第十次（一哩）……
第十一次（一哩半）……

中字牌礱穀機

營業部　上海江西路三九六號　電話一三三七六〇

製造廠　上海南市陸家濱路　電話二二九三〇

本機之優點：構造堅固、式樣新穎、不損米粒、消耗輕微、出貨迅速、管理簡便、調磨便捷、配件容易、自負保用、定價特廉

中華鐵工廠

大華跳舞廳

今晚特聘

美國少女哈登女士在本廳演唱歌春

美國少女歌曲家哈登女士素獻藝於海外各大商埠之間、曾受各國人士之贊仰、殊負艷譽、近哈女士乃應本廳重金電召、實感盛情難卻、在今晚起在本廳演唱傑作春歌、哈女士此次初臨、具當賣力、凡我仕女欲觀神技、一覩哈女士之丰采、今晚敬請早臨、以免向隅滿座

地點靜安寺路……

滋補時期 自來血

秋風送爽、暑氣漸消、調服補劑、於時極宜

爲補劑中最王道有價值之品、旺血生精、功效卓著、凡男人身弱胃呆、血分不足、婦女血虧、面黃月經諸病、小孩瘦弱多病、服之皆有特殊效力

大瓶二元　小瓶一元二角

上海五洲大藥房發行

各埠藥房均有出售

杏花酒樓

粵菜鼻祖

七十週紀念

中西大菜中秋月餅一律九折

四馬路中市

第一分銷處　東武昌路陶園臘味歸

第二分銷處　北四川路虬江路口良如臘味歸

今天陰曆八月初一日即九月廿日至廿四日叀頭中西酒菜律贈送中秋月餅

電話……

廣隆號

分銷處　太和興

好消息

用最經濟之代價、不獨可買月餅一盒、還有奉送一隻之機會

虹口天潼路　電話四二一五三

麗華公司大減價

（西鞋）
上等平邊呢帽 每頂二元三角
英國男皮鞋 每雙十四元半
紋皮女跑鞋 二元七角五分
紋皮中童鞋 每雙九角半

（洋什）
奶色賽毛薄秋衫 每件六角
英國薄羊毛衫 每件三元一角半

同時十八家大綢廠假座四樓舉行
◇◇◇二二最新出品◇◇◇
綢緞展覽大會
今天有備法國西麗縐印小花雙縐旗袍料每件價值七元餘特沽二元二角至三元精附 惠顧高誼

（綢緞）
餘杭清水絲綿 每斤二元四角
新花眞毛葛旗袍料每件 兩元五角

（文房）
美麗活動旋筆 每枝一元
德國鉛筆每打一角八
新式女用墨水筆 每枝二元一角

美金鑽戒只只富麗
貨高價我 剪此廣告附洋一元送六只 多買多送 機會難得
●打破傾銷紀錄◎廣贈試用
▲華美通商第一次的犧牲▼
（贈上加贈辦法）剪此廣告附洋一元即贈上列金鑽戒一只……
認明地址 正通鐘表商店 老泰隆行 小菜場對面

逸園
亞爾培路
今晚八時半起賽
明晚照常舉行
下期大賽星期三
電話 總寫字間 八四四七八 大班間 八五〇二八 擋彩間 八二四五四

有志實業者鑒
本有舊釘機全副申財機器有修理部分如車床等一應俱全其廠基在西區白利南路兩家灣水陸交通便利廠屋如欲承受是項實業者請駕臨愛門路德里七十號接洽可也

贈送美金鑽石戒指半打
加贈1933年最新式摩登美金跳舞手鐲○請勿錯過
廣贈樣品普及試用○認明行家愼重選擇
凡當時附手續費洋一元即贈美金鑽花三粒鑽戒一只美金集鑽三粒鑽戒一只美金鑲粒大鑽戒一只美金彈簧腳身飛花戒一只美金雞心形戒一只美金長方形戒一只共贈六只附手續費洋二元即贈上列各戒十二只再加贈最新式美金摩登飛龍戒一只多寄多贈附手續費洋五元即贈上列戒三十只再加贈一新式美金跳舞手鐲一隻◎函購外埠須寄費二角◎郵票通用原班回件
上海三馬路中四十六號後隆坊三號石路東首即鑽業銀行對門
克拉西高等首飾行

少婦賈琳嫁後一起風波
醫生林先健控以重婚
未見婚禮 ◇喫喜酒於同學◇ 上法庭互相攻訐
信須補傳雙方證人

前在市政府衛生局服務之少婦賈琳（又名賈蕙仙）、於本年七月三十日在首都世界飯店與江蘇省政府第一科員吳彬（名楚白）正式結婚、後隨致函本埠江西路三百零四號先健醫院主廣東揭揚人林先健、聲明與林脫離同居關係、並向索還衣物、林接函後、以賈琳業於去年八月二十四日在揭揚原籍與彼結婚、此番忽於七月二十四日背夫潛逃、竟敢再嫁、實屬

法無可恕

因即函復賈琳、着來滬、面取衣物、故賈遂與吳彬由鎮江到來、親訪林先健、經林報由總巡捕房、派探將賈吳一併逮捕、並向第一特院提起重婚之訴、曾經一度開審、諭被告交隨傳隨到保出外、派探同赴鎮江檢取與吳結婚證書、呈候核辦等情、已誌前報、茲悉賈吳此次在京結婚之證書、已由總巡捕房派包探偕賈琳往領取來、具介紹人係蔣天澤蕭漢澄、證婚人爲周邦道楊君勸、賈琳名下所蓋之圖章、則與林先健提出之證書上所蓋者不同、本月二十日法院復准賈琳所請、特

發搜杳票

飭中西探員赴林之醫院搜查林先健爲人治病之掛號簿、賈琳之衣箱包袱、及賈與林往來信函、但搜查結果、僅得掛號簿一冊、衣箱等件、則皆無着、昨晨爲該案續訊期、原被兩造各偕律師到庭、十時三刻由馮世德庭長提審、先由捕房律師錢恂九陳述派探往鎮取證情形、即將證書一份與搜得之簿冊呈案、繼由承辦探員報告一過、並稱靶子路福生里二百十六號內之馬鳳亭、已往傳喚、但彼堅決

不願到庭

作證、庭上旋訊據賈琳供、去年八月廿六廿八皆有病人掛號、足見林先健其時尚在滬、何能又去粵結婚、林先健閒語供稱、我係八月十九日赴粵、卅日回滬、在此時期內、診務託楊坤生代理、楊現在杭、儘可傳來質證、此外並可將公館馬路八十九號徐興船票局執事傳案證明我向該局購票乘船赴粵、而來我醫院治病之人、亦可傳案證明、其時我不在院、由楊醫生代治、惟賈琳因原告所舉人證、非是同鄉、即爲親戚、遂表示反對、於是

互相攻訐

而原告復邀其舊同學現在滬江大學建業之吳仰烈到庭、證明去年八月廿四日曾往林家吃喜酒、但未目覩結婚禮、嗣賈琳又兩求向揭揚調查、原告提出伊單獨新娘裝束照片之館相及底片、原告代理律師鄔鵬、旋亦提供關於調查證據之意見數點、庭諭改期十月七日再訊

動物園 大熊出柙
老翁飽受虛驚 發威半小時就範

昨晨九時許、文廟路市立動物園有一大熊、忽然逸出、時記者適在園遊覽、同遊者亦已有數十人、咸大駭走避、熊既逸出、該園辦事人急閉園門、三門齊闔、暫停遊覽以捕之、搏熊者凡數十人、各持木棒及麻繩粗鐵絲等物、有一衣冠楚楚之老者、倉猝不及避、熊向撲其身、老者驚仆、幸熊牙早已被取出、得不傷、然衣袂已爲爪撕破、飽受虛驚矣、卒追逐者至、熊又他竄、如是者歷半小時之久、卒爲該園管理人及夫役等包圍、或繩縶其頸、或棒仆其腿、熊始就範、引之入柙、十時後該園已照常開放矣

金銀珠寶落盡人手
價值二十餘萬 前江蘇財政廳長曹元度……
指不交還 作控起訴追

常熟訊、前江蘇財政廳長曹元度、家住城內春風巷、現已去世、推曹於生前、在常熟與報本街之周陳氏有染、並生有一子名國祥、當時以

體面有關

即僞稱將國祥過寄於周姓、由是國祥由周陳氏撫養、旋曹元度即將自有田房屋產以及銀行存款金珠首飾等、先後交付與周陳氏執管、時國祥尚在繈抱中、未之知也、比年稍長、曹即僞使及陳氏等云及曹氏財產、多數寄存於周姓、不料曹元度

去世之後

周陳氏亦於去年病故、由是曹氏財產、全落於周陳氏親生子周幼韶・周劍虹兄弟兩人之手、國祥屢向交涉、僅將田畝租簿及一部分房屋交還、尚有銀行存款、及金珠翠玉等貴重物件約值二十萬元、揹不交還、曹元度有弟名憶萱、亦供職在外、尚未與兄析產、得悉前情、即回家向縣府呼追、屢經庭訊、被告周幼韶周劍虹兩人

始終未到

昨日（二十日）又屆庭訊之期、據原告曹憶萱供述、兒子曹國祥過寄於周陳氏爲子、家兄弟因服務京都、家有飾物、及重要物件、均存陳氏處代管、茲周陳氏去世、伊子幼韶劍虹兩人、

存心侵占

請求庭上追究、當將該周陳氏蓋有印章之細單一張呈案、質之證人曹國祥供、我父去世之後、寄母（周陳氏）常謂我云、爾家有寄存我處物件頗多、候汝（即國祥）長成、當可給俯、不料寄母去世後、動產均被侵占、除不動產外、中孚中國兩銀行存款、悉被提去云云、結果庭諭候再傳訊核奪、

銀耳大減價
致歉敝店六週紀念・爲酬答顧主惠顧之盛意起見・特自九月九日起・至十月八日止・舉行特別大減價一個月・在此減價期內・敝店仍本向來之旨退換手續・凡顧主所購銀耳貨色不好・或不十分便宜・均可退換・或掉貨物或退現金・決無絲毫留難・以明不欺・外埠顧主在減價期內・特派專函達者・亦一律優待・
上海拋球場 四川商店啓

全新跑車出讓
全新跑車一輛祇用過三月原價一百念元今擬以八十元出讓有意者請至城內小東門方浜路一百五十一號可也

新式住宅街房召租

請用國貨 益豐搪瓷

中國人請飲國產 烟合啤酒

昆明路截獲可疑兩人
擬赴浦東行刼 兩枝半眞半假鎗

匯山捕房華探于炯坡前日下午五時許、在昆明路愛而考克路口一帶檢查行人、見有山東人閻福勝・丹陽人王老四形跡可疑、當將攔獲、手持舊物一條、內有鋼質假手槍一支、內有子彈數粒、遂一併帶入捕房、捕頭諭飭收押、昨晨解送第一特院刑三庭、捕房律師張天蔭陳述前情、並稱閻福勝在捕房謂是項軍火、係一張姓友人在東有恆路一荒場上交伊帶往浦東行刼、張住周家嘴路十號屋內、捕房探員往拘無着、想係聞風逃逸、王老四由東所邀、于稱家住塘山路七百十四號設一麵攤、探等又往調查、據二房東稱並無王老四其人、伊實名羅致富、但渠堅稱王姓、當將二手槍呈案、詰爲延聘云云、質之閻福勝供、是項手槍爲友人張錦才之物、着吾帶往浦東搶刼某居戶財物、王老四亦其首往、係伴去者、我僅約羅致富並余名、前由張姓到來、謂汝將麵攤收歇、肯與閻同赴浦東做事、不知爲盜、求饒、推事諭飭看押再核、

一愛人指使

新娘斷臂
攔阻搶親

創作小說 皇后的丈夫（四三）
陳大悲

第三章 甜酸苦辣的初戀
□生平最喜歡冒險□

希白微微一笑說：

「我剛纔不是早就說過了嗎？汪先生請蜜絲陶吃飯，那是名正言順的事，誰還能夠說一句反對的話來呢？」

汪洋便問慧瑛：

「蜜絲陶還記得剛纔說過的話嗎？演完了戲之後，我請蜜絲陶在東亞酒樓吃晚飯。蜜絲陶怎麼樣？」

慧瑛低着頭說：

「我眞不敢當。今天汪先生爲我們辛苦了一天，論理應當由我們請汪先生吃飯，表示一點敬意纔對。怎麼可以反而來擾汪先生呢？」說到後來，她斜過眼光去偷看希白的臉色。

汪洋早已看出她的意思，便故意向婉貞說：

「蜜絲王肯不肯陪我陪客？你非去不可！因爲今晚只請蜜絲陶一位女客，不另外請一位女客作陪，我就怕蜜絲陶感到太寂寞了。」

婉貞搖手又搖頭說：「我老早就說過了。我是向來不會熬夜的。這回兒我就恨不能馬上去睡覺。」說着話她就打了一個很長的呵欠。淚珠兒就像哭一樣的直往外湧。

引得慧瑛和汪洋都笑了。只有希白一個人繃緊了臉皮往旁邊一站。

王樹人由外屋走來催希白和慧瑛預備登場。汪洋急忙問慧瑛：

「一句話！去不去？」

慧瑛不假思索的回答說：

「好！我一定去叨擾！」

希白尚待說話，慧瑛已先走出屋，回過頭來向他說：

「快預備上場去，……」

希白只得快快地跟她走到佈景背後，冷眼看着汪洋神氣活現的在後台說這說那，……

陳之後就溜到前台去了。慧瑛見汪洋出去之後，便輕輕地向希白說：

「你在那兒站着想甚麼？」

希白被她這突如其來的一問，倒答不上話來，想了一想，然後說：

「我在這兒想，你爲甚麼要答應汪洋去吃飯？」

「我爲甚麼就不能答應汪洋去吃飯？」慧瑛回問他。

希白對她臉上看了半晌，然後問她：

「呀，你還不明白我的意思嗎？這是始終尊重你的人格的！」

慧瑛微微嘆了一口氣說：

「你何以見得我去吃了飯就要失了人格？」

希白看她的臉色，知道她是故意頑皮，忙陪着笑臉說：

「你還沒有聽出口氣來嗎？……」

助肺呼吸膠
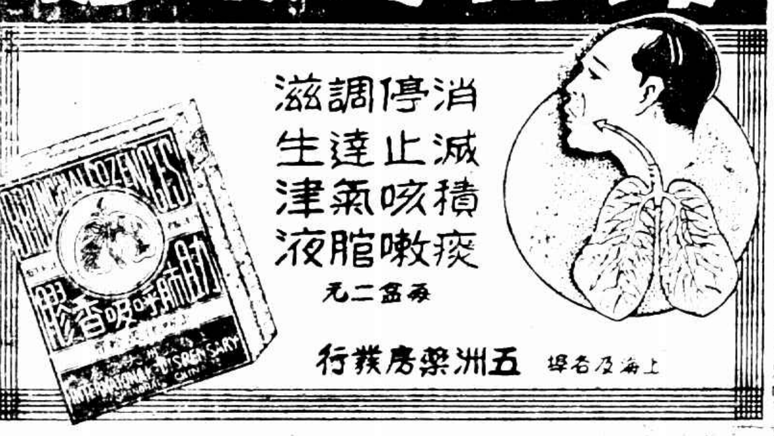

美麗牌香煙的故事

有美皆備 無麗不臻
美麗牌

華成煙公司出品

贈遺精早洩秘方

CHINESE OPTICAL COMPANY
精益
OPTOMETRISTS & OPTICIANS
戴眼鏡爲目光計 請戴精益眼鏡
驗光準確 儀器精良
品質高尚 價格公平
總公司 精益眼鏡公司謹啓

夫婦病愈 謝五台山和尚

上海洋服公司
特聘專門技師精心設計定價最廉
北四川路 電話四一七二五

永安公司廿五週紀念大減價

◀照相部▶
120仙樂軟片SELD FILM 每卷六角半
120仙樂特快軟片SELOCHRONE FILM 每卷七角
購滿軟片六卷贈一卷

◀文房部▶
雙頭玻璃墨水缸
英國金箭牌自來墨水筆 每只三元

◀南貨部▶
廣東七鮲魚 每枝六角 每斤一元五角
金鈎蝦米 每斤一元二角
優等南腿特價發售

◀皮貨部▶
關東加尺貍貓男袍 每件念九元
淨素大嵌灰背外套 每件二百廿元
大毛青山羊皮褂子 每件三元
摩登反穿女皮大衣 每件廿八元

◀糖菓部▶
應時小月餅空前賤賣
凡百果肉 蓮蓉 百果甜肉 荳蓉 五仁荳 棗容等每十六只九角分
買十六只送十六只

◀化粧部▶
本牌大號玫瑰霜 一元四瓶
新式懷中香粉盒 照碼八折

（綢緞部）
各色電力湖縐 每尺四角半
各種華美賽[illegible] 每尺七角五分

水瓶部
本牌二磅保暖熱水瓶 每只一元
德國老牌二磅熱水瓶 每只一元八角

（疋頭部）
永安廠雜色條子毛布 每疋八元七角半
各色新到秋冬女式花呢每碼八角起

二樓特設 洗染部
本公司特聘新由歐美回國超等技師以科學方法洗染一切衣服縩舊如新並聘小呂宋製帽技師以雷術洗帽異常精巧改做式樣放大縮小無不如意取價公道定期不悞如荷賜顧在減價期內一律九折以示優待

大減價　大贈品
康克令大號永遠保用筆每枝念一元一角八
康克令二號永遠保用筆每枝十五元二角
康克令十八號自來水筆每枝十元六角四
康克令兩用筆 每枝十六元
康克令墨水 每瓶五角半
康克令廿六號自來水筆每枝九元
康克令夾金自來水筆 每枝十七元二角半
凡購康克令自來水筆一枝贈康克令出品美利堅鉛筆一枝

康克令廠出品

美利堅自來水筆鉛筆每套六元二角 另有贈品
美利堅自來水筆 每枝四元
美利堅活動鉛筆 每枝二元五角
美利堅兩用筆座 每只十元

中國獨家經理 永安公司

跑道上顯聖

大接戰

（記者笑）百米 應程金冠

程金冠與宿笑如、二雄既並、[illegible]

報國仇

百米

[illegible]

曾榮忠

四百米

[illegible]

董叔昭

八百米

[illegible]

牛鉛球姿勢（芳范）

不服老

[illegible]

出冷門

[illegible]

跳中欄

[illegible]

沙坑內逞能

錢行素跳遠姿勢（士豪）

男鐵球　大顯威風

陳寶牛

[illegible]

陳小姐

[illegible]

錢女士

[illegible]

一百米

錢行素　[illegible]

陳昺德

[illegible]

上海市運四百米決賽終點（意民）

三級跳　「阿哥輕點」

[illegible]

擲標鎗　大呼拔號

[illegible]

撐竿跳　不甚得意

[illegible]

女鐵餅　仍屬馬驥

[illegible]

女跳遠　保持後勁

錢行素

[illegible]

市運會別記（薛學海）

[illegible]……茲將田徑各項男女選手應行注意之事、拉雜書之、倘亦關心體育者所樂聞歟、

百米・決賽諸選手、起跑均不穩、或者意存徼倖、最不可取、宿笑如於四十米之際、已超過程金冠三米有奇、此乃起跑岐異之故也、金冠目似短視、白線觸胸、方知終點、故其衝刺不力、

二百米・起跑不穩、一如百米、全運會中、慾膺堪虞、今日風勢不順、加以跑道過鬆、是以成績平平、程金冠起跑、未臻妥善、衝過四十米後、始漸蘄勁、

四百米・決賽八人、始終蝟集一團、且見競爭之烈、曾榮忠與李延年相差無幾、全運會中均可入選、宿笑如在三百米之際、尚屬領導、善後乏術、殊堪惋惜、

八百米・是項成績爲全場冠、董叔昭之第一圈、約跑六十一秒、第二圈約跑六十四秒二、支配恰當、確係北方羅卜降之勁敵、李延年成績亦佳、全運會中容可得分、

千五米・二董成績平平、尚須努力、

萬米・王正林於第六圈後、一馬當先、如入無人之境、察其實力、決在三十五分半以內、將與山西軍隊以重大威脅、

高欄・決賽祇有四人、起跑時連搶兩次、照例應再跑、過陳陵興之所主、竟參加十項運動、一敗塗地、致田徑各項、予素愛護陳君、深用扼腕、爲陳君計、甯棄十項而致全力於兩欄與竿跳、蓋棋逢敵手、最爲可喜、不可因而氣餒、再陳君於比賽前、距躍不已、既於元氣無補、又於姿勢無益、須知賽前多省一分力量、即增一分成績、

中欄・程金冠於兩項短跑之後、竟能買其餘勇、平等全國記錄、可謂出人意表、由此觀之、程君兀宜多練中欄、遠東會中庶幾有得分之望、惟其跳欄姿勢、未臻合理化、陶英傑之目力決無遜色、今日不甚得法、或有特殊原因、按全運會中欄一項、上海可奪二席、冠軍則推北平于精熹、予曾慫恿于君、以五七秒半爲目標、

跳高・竟達到、成績平平、乏善足述、

跳遠・德畢章不凡、關於是項、老將郝春雖有較優記錄、張嘉夔會中、予仍屬意郝于二君、蓋嘉夔性懶、悉憑天才、非下辛勤得來、所謂天之致而致者、不足稱也、伊於技術方面、邇來微有進境、按此項運動、出入甚大、新進之銳究不如老之穩也（未完）

未婚夫婦齟齬　不打不成相識

（發生）向法院上訴要求履行婚約

少婦張婉貞、爲啓東縣鎮洋市望族、現年二十三歲、十九歲時（民國十八年）二月二十八日憑媒由家長作主、許字與同鄉人係啓東匯龍鎮南市望族龔柳勻（即爲律師之龔應瑄）之子龔寬（爲某法院執達員）爲室、雙方門戶相當、因彼此係屬老親、所以文定之後、即滿門童養、因龔僑居上海、於是張婉貞亦來滬同居、未幾發生齟齬、張婉貞即回本啓東、向官廳告訴、請求履行婚約、並賠償損失、奉令移轉管轄、應由上海地方法院管理、因此張婉貞遂延黃譏女律師代理出庭、被告龔柳勻龔寬由委由鵬程律師爲之答辯、前日曾由何昌憲推事開庭審理、兩造均未到庭、僅由律師涖庭、當由原告律師起而請求展期、問官准如所請、

利利土產公司

總店浙江路天津路口◉電話九一三二九號
蘇州支店◉觀前街◉杭州支店◉延齡馬路

霞飛路支店開幕九折減價並特價只剩二天

地址霞飛路馬斯南路東首電話八五五二九號

中秋送禮的好機會

□常熟鴨雛連翅膀 特價每元六付恕不另售□

土產千餘種隨手揀來都是應時禮品送者經濟受者實惠更無思索的麻煩

特價物品有意想不到之價廉物美略列十種如下

常熟大醬鴨每只一元買一送一（每只約重二斤左右）
伏龍山純潔泥螺每瓶六角八分買一送一
常熟純粹肉每聽一角買一送一
蜂蜜奶油十錦糖每磅一元二角買一送一
木瀆棗泥蔴餅每個一角買一送一
餘姚笋脯乾菜每盒二角二分買一送一
錢清玫瑰門大每甏二角八分買一送一
天津黃金蝦乾每磅一元一角六買一送一
杭州景陽觀貢瓜每磅三角六分買一送一
廈門調味醬油每瓶五角五分買二送一

本公司霞飛路支店開幕贈送元元農場消毒牛奶原定一律於次晨送到惟是顧客擁擠出於意料因之該場工役不及分派祇得分日送奉殊深抱歉尚希原諒爲荷

本公司特價品每元買一送一之常熟醬鴨顧客擁擠亦出意料因之不及運到而本公司按戶送貨亦因時間倉促不能准時送到殊深抱歉茲特變更辦法不再預定每日總支店限定上午十一時至十二時各售一百只下午四時至六時各售二百只買完爲止幸希蒞臨現買爲荷

□總經理元元農場標準消毒牛奶□

價格

半磅	一磅	二磅
一角二分	二角五分	四角五分

按月按瓶計算

上海牛奶價格比較

	半磅	一磅	二磅
外國牛奶	二角二分	四角	七角
中國牛奶	二角	二角六分	六角
元元牛奶	一角二分	二角五分	四角五分

四破全國

上海全市運動會 田徑打破全國紀錄八項

符保盧不甚得意

成績驚人——女子鐵餅跳遠 進步甚速

上海市運會第一日冠軍陳榮棠

品行頗佳

短袴幽默

一輪明月

上海市運會一米第一名竺延(陳麟生)

氣死我也

(右)馬驥擲鐵餅 (左)董叔昭八百米

十項前半部成績分數表

男女總成績與全市全國比較

男子田賽

男子徑賽

女子田徑

今日節目

……全能……
㊀高跳(十項)
㊁跳遠(五項)
㊂擲鐵餅(十項)
㊃擲標槍(五項)
㊄撐竿跳(十項)
㊅二百米(五項)
㊆擲標槍(十項)
㊇擲鐵餅(五項)
㊈千五百米(十項)
㊉千五百米(五項)

……國術……

下午二時起 拳術 彈丸

女子徑決賽總成績

男徑賽決賽總成績

男田賽決賽總成績

上海市運五十米第一孫淑卿(哈芳)

上海市運符保盧及其撐竿跳姿勢(長德)

長褲犯關

表情頗佳

無名英雄

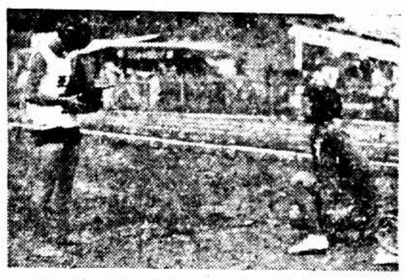

老興不淺

春水情波

田漢同鄉

異國情調

意識丟曲

國術比賽

▼轉第五版▲

交際花 東隅失 桑榆收

姑蘇董秀雲

蘇州訊、姑蘇多交際花、而交際花偏多事故、董秀雲(見圖)亦為交際花之一、前控其夫林述祖傷害、曾誌報端、茲悉董姑林呂氏自董起訴後、亦以傷害罪控董於吳地院、結果各以傷害屬實、提起公訴、刑庭已簽發傳票、定期訊理、乃林董之親友、即出任調解、經幾番脣舌、雙方始撤回告訴、而林與董之婚姻、亦宣告離異、並由林給付董贍養金二百〇五元、聞董自恢復自由後、已與曾任報館記者之某君訂婚、

忠厚丈夫 浪漫妻 無頭榜 揭發秘密

◆◆◆◆◆◆

綽號楊貴妃

富陽女子到杭州上訴

杭州訊、富陽有女子鄭愛珍者、年方二十、體頗豐腴、其夫陳子卿、為一安分商人、品性端正、故雖家有豔妻、亦未嘗戀戀於此、而愛珍則不甘寂寞、鄰人有廣小吏者、家中時供人作賭博、會有王五和者、自命年少風流、亦時出入於廣小吏家、見女豔之、意思染指、言挑語誘、並央小吏作撮合山、女正以嫁得古董丈夫、不

◇…葉子戲…◇

愛珍亦時至其家、參加賭博、會有王五和

◇…饜所欲…◇

五和既然有小吏拉攏、一拍即合、遂借小吏家幽會、子卿初尚無所聞、惟鄭愛珍向有楊貴妃之綽號、垂涎者頗不乏人、今既為五和所佔有、萬股酸氣、直透雲霄、遂四出高帖

◇…無頭榜…◇

子卿一見、氣憤填膺、暗中偵察、果有其事、遂邀友朋於愛珍五和在小吏家作樂之時、假作賭客、乘機將一對男女擒出、連同廣小吏、一併送縣府、經審訊後、鄭愛珍王五和實犯通姦相姦罪、廣小吏犯幫助罪、各處有期徒刑三月、(圖即來省上訴之鄭愛珍)

、鄭干廣二人奉判後、均聲明不服、於昨日來省上訴、請求更為審判、

徽州大盜 恐嚇探長

孔昭孔黨徒落網後 迫令立即退職

否則將置之死地

蕪湖訊、徽州大盜孔昭儀、(見圖此片係孔當年在軍隊時所攝)糾集匪徒數百人、迭在徽屬黟縣休寗等處、肆意搶掠、年來復滿佈匪類、在大通至黟縣一帶孔道搶刦行商、徽人受其擾害者、為數甚鉅、

·近經· 徽州第十區專員劉秉粹、偵悉該匪潛匿蕪湖、行文咨請第二區專員王鑄人、派遣探員張福成等於日前在中江旅館十六號將孔匪擒獲、孔因圖逃開槍拒捕、當時並擊斃跟輪小販一人、各情已誌本報、

·茲悉· 此案自經專員公署審訊之後、孔已供認、初擬轉解徽州歸案訊辦、旋因孔之黨徒衆多、沿途恐生事故、將來或仍在蕪法辦、徵閩孔匪此次來蕪、隨有匪徒甚衆、擬在蕪稍事躭擱、即率匪衆潛往對江之裕溪口洗刦、事機不密、身落法網、是亦徽鎮之幸也、

·又聞· 公署捕獲匪首孔昭儀後、共捕孔之探員張福成、連日已接到孔匪黨徒寄與之恐嚇信多封、大致謂張升官發財、不惜他們的孔老大來犧牲、迫張速即退職、否則將以嚴厲手段對付、最後一信並與張約定二十八號夜晚在金馬門外鐵橋地方與張武力相見、且云如張畏不敢去、亦必派人隨張左右、非將張探留之外地而後已等語、聞張感於辯事棘手、擬向專署提出辭職

今日夜報 舞刊 內容精采 影片增一

各有純淨與含鐵性兩種

白乳 魚肝油 命他維 麥精魚肝油

上海四馬路 中西大藥房發行

此乃最完善最有效最適宜之兩大補品 培補先天 滋養身體 四肢百骸 無孔不入 起衰扶弱 卻病延年 常服尤佳

辣斐德路拉都路西

跳舞廳

今明茶舞 五時開場 望請早降為幸

節目每小時更換 孩尚新各 早臨以免向隅之嘆

秋高氣爽正是仕女們及時行樂之時敝廳力謀迎合社會心理的設施特不惜重金聘到美洲初蒞滬濱高尚而巧妙的著名藝術專家全班十餘人準於今日起每晚十時登場表演各種新奇技術種種驚人之處

福爾摩斯香烟

第一特獎 一萬五千元

中國福新烟公司出品

江蘇全省運動會圓滿結束 二區得男女總錦標

……四區亦得三項冠軍……

女子田徑賽總成績 二區得錦標

女子四百米破全省紀錄

項目	第一名	第二名	第三名	第四名	成績
四百米接力	二區隊	七區隊	四區隊		一分四秒六
◎……全省紀錄女中之一分五秒六					
跳遠	劉蘊霞(十二)	黃案娟(三)	蔣月皎(四)	龔英(七)	四米十七
擲標槍	韓鋒一(三)	曹玉梅(七)	潘蘊初(三)	薛起鳳(一)	廿二米六五
跳高	潘蘊初(三)	吳沅俊(九)	錢韻華(三)	夏芹(八)	一米一八
推八磅鉛球	顧俊傑(十)	錢韻華(四)	薛起鳳(一)	黃蓮珍(三)	七米二六
五十米	沈韻(五)	吳蘅心(三)	吳世英(六)	湯華(三)	八秒
二百米	方新(二區)	朱柏芝(二區)	蔣月皎(四區)	吳珠還(四區)	三四秒一
百米	方新(三)	許阮(六)	朱柏芝(三)	蔣月皎(四)	十五秒三
八十米跳欄	陳寶襄(三)	劉蘊霞(十二)	薛鳴鳳(九)	邵蘭卉(七)	十六秒五
擲籃球	韓鋒一(三)	潘蘊初(三)	糸蘭華(十二)	曹玉梅(七)	三七米七三

全能運動總成績 四區得錦標

項目	第一	第二	第三	第四	成績
五項運動	楊卿桐㊃	宋全梅㊉	吳泰㊀	胡仲銓㊁	一七四一·一四分
十項運動	魏榮壽㊀	潘峰中㊁	吳泰康㊀	楊世寧㊄	三六五一·六〇分
四百米接力	四區隊	三區隊	大區隊	五區隊	四十九秒八
一千六百米接力	六區隊	四區隊	二區隊	七區隊	四分二秒八

全能運動五項成績及總分表

名次	跳遠	擲標槍	二百米	擲鐵餅	一千五百米	總分
楊卿桐(四區)	五米九六 五九八·二	二九米六三 一三七·三三	二五秒九 五二七	二三米三〇 一六七·四二	五分五一秒六 三一一·二〇	一七四一·一四
宋全梅(十區)	五米二二 四一六·九〇	三九米九一 三一一·〇一	二九秒 一八六	二一米四三 九六·三六	五分廿六秒 四六八·八〇	一四七四·〇九
吳泰康(一區)	五米三七 四五三·六五	三三米三〇 三二〇·七五	二八秒二 [illegible]	十七米五八 無分	五分廿四秒四 四七四·八〇	一四一二·八〇
胡仲銓(二區)	五米三八 四五一·二〇	二十米十一 六八·〇二	二七秒二 三八九	十九米十六 無分	五分四三秒二 三六一·六〇	一二六四·八二

十項運動後半部成績及總分

名次	高欄	擲鐵餅	撐竿跳	擲標槍	一千五百米	總分
魏榮壽(一區)	廿秒四 四八七	二七米五一 三三七·一四	二米八二 三八九·八〇	二九米七〇 一三九·二九	五分卅八秒八 [illegible]	三六五一·六〇
潘峰中(二區)	廿秒二 五〇六	二〇米六〇 一〇二·八二	二米八七 四一六·八〇	三五米二二 [illegible]	六分八秒 二五六	二九六一·八二
吳泰青(一區)	廿秒五 四七七·五〇	二一米五四 一〇〇·五四	二米五〇 二一七	二九米五四 一三四·二八五	五分三七秒 三九八·〇	二九五九·八三
楊世寧(五區)	十九秒九 五三四·五〇	十八米九六 無分	二米二〇 五五	三米一六 無分	五分卅六秒八 四〇〇	二八五四·九八

全能得分

第四區 二十六分
第一區 十八分
第六區 十四分
第三區 十分
第十區 六分
第五區 四分
第七區 二分

十一項錦標得主

男子 田賽…二區 徑賽…二區 全能…四區 足球…五區 籃球…七區 網球…三區 排球…四區

女子 田徑…二區 籃球…四區 網球…一區 排球…二區

國術錦標 七區 得錦標（曇球僅三區參加 未比賽）

男網球 三區

（淨勝兩組 二區亞軍）

男子網球、二組決賽、第一組、三區張寶昌對二區吳鑑渠、張以平穩抽擊、使對方疲於奔走、以六比二勝、第一盤後又以六比三勝、第二盤以後、吳因心慌又以六比一敗北、第二組三區戴光進對二區陳森懷、陳以正抽法連勝一二兩盤、六比三、六比三、至第三盤、戴反攻扳回一盤、一比六、第四盤雙方來往抽擊最烈、戴卒以十比八勝、

男子網球決賽、二區對三區、已各勝一單打、雙打一組、下午開始、三區張寶昌會戴光進、以六比一、六比四、六比三擊敗二區孫鑑渠陳森懷、總計二比一、三區獲錦標、

女網球 一區

（雙管齊下 三區敗北）

女子網球決賽、二組單打、第一組一區薛起鳳對三區楊蓮英、第一盤薛即以六比一勝、第二盤努力反攻、因力不及、薛又以六比二勝、第二單打一區王悅對三區康蓮娟、王以六比一勝第一盤後、康因無力、觸網甚多、又以六比一敗北、

女網球決賽、一區在單打中已以二比〇勝三區、雙打仍繼續舉行、結果一區王悅薛起鳳仍以六比一、六比一、勝二區康蓮娟楊蓮英、

男排球 四區

（戰勝三區 大局底定）

男子排球決賽、四區勝三區、戰勢平穩、每次扣擊、二三次、即分勝負、四區因二排較強、俱善殺球、遂連下三局、第一局內、三區佔先、此後扣球多半觸網、屢失良機、反被四區超越而上、結果念一比十五、第二局四區乘勝後餘威、進攻益見猛烈、三區二三排救球、時告失慎、徐趨下風、於是復以廿一比十一負、第三局勢力漸緊張、彼此各有得失、比數極近、但最後之緊要關頭、四區卒以猛烈的扣擊、再以廿一比十九勝、

男籃球 七區

（錦標到手 七區勝四區）

男子籃球決賽、七區勝四區、該賽爲本屆球類較爲精彩之一幕、雙方各擁建將、戰情緊張、自屬意料中事、當前半時中、七區中鋒金南德因得前鋒之助、屢敗敵籃、再加之陳鶴芳縱身手、四區後衛、時感不穿、錢鼎慎亦無能爲力、結果廿一比十四、七區勝、後半時初、七區威焰仍盛、四區以時機緊迫、急起直追、但七區亦不時投桃報李、如是、激戰甚久、四區恢復無望、僅成一平衡之局面、而總結卅六比卅一、

女籃球 四區

女子籃球決賽、四區勝三區、全局形勢成一面倒、四區出戰後、連綴有方、前鋒投籃甚爲準確、三區球藝不及二區、於一局中、激戰一場、頗有難分高下之勢、四區雖以八比七佔先、尚不能預料將來、後第二局中、三區似漸露軟弱、蓋因陣線不整、爲軍家必敗之兆、轉戰良久、勝負益顯、四區前鋒頻得分、黃式蓮幾每投必中、孫美雲亦善投籃、後投籃機會七次、僅得一球、結果三二比九、第一局八比七、第二局三比〇、第三局六比〇、第四局十五比二、

南京全市田徑全能會預選 全國新紀錄

中光隊造成四百米接力

十項運動前半部成績分數表

名次	百米	跳遠	鉛球	跳高	四百米	總分
鄧鳴鋒	十二秒三 五九五·四〇	五·九四米 五九三·一〇	九·二五米 二九〇·一〇	一·五六米 四〇一·五〇	一分三秒二 四三六·〇〇	二三一〇·二分
李雍生	十二秒一 [illegible]	六·〇二米 六一二·〇〇	八·九七米 三六三·〇〇	一·四八米 三三八·〇〇	一分一秒四 四六一·〇〇	二二八九·六八分
張信海	十二秒三 五九五·四〇	五·五三米 [illegible]	八·九七米 三五五·〇〇	一·四八米 三三六·〇〇	一分三秒 [illegible]	一九一三·一五分
王鳳亭	十二秒 [illegible]	五·八八米 [illegible]	七·七二米 二三八·〇〇	一·五二米 [illegible]	一分六秒 [illegible]	一八九四·八六分
林聖學	十三秒 [illegible]	五·一三米 [illegible]	三·四八米 [illegible]	一·三五米 [illegible]	一分一秒 [illegible]	一六八三·一二九分

全能運動五項總成績

名次	跳遠	標槍	二百米	鐵餅	一千五百米	總分
饒笛	五·六九五米	三五·九〇米	二六秒六	二九·六六米	五分十一秒八	二三五二·一二五分
鍾季鵬	六·〇七五米	三八·九一米	二八秒一	二七·九一米	五分四二秒八	二二二〇·一八分
張捷春	五·五三米	四一·九二米	二七秒	二九·一二米	五分三一秒	二二〇三·三六分
徐[illegible]	五·七四米	三六·七二米	二四秒六	二六·四七米	六分四秒六	二〇五七·七四分

第一日男女田徑預賽成績

[illegible]

男子第一日田徑決賽成績

[illegible]

女子第一日田徑決賽成績

[illegible]

四百米接

男四百米接力、中光隊第一、四五秒又十分三、破全國紀錄、按全國紀錄爲第十六屆華北運動會北平隊所造成之四十六秒六、

東亞照相

地址：上海法租界八仙橋西首愷自邇路三十七號　電話八四二二六

四寸美術照一元五張送十寸放大一張
五寸明信片一元六張送十寸放大一張
六寸美術照元半三張送二十寸放大一張

五週紀念大犧牲一個月
贈送放大
（攝影時間上午八時半起下午九時半止）
攝影滿十元洋再贈航空獎券一條
不滿十元贈約券補足或單購預約券均有贈送放大
拍八寸照相送十八寸放大
拍十二寸照相送念四寸放大
單放十八寸照每張洋一元
單放廿四寸照每張兩元半
冲晒特快部當日可取

龍虎爭鬬 東華再得決賽權

……足球…十分鐘…九…

優游只輸一隻

……亦非弱者……

全市運動會之足球比賽、昨爲東華與優游之間、球迷共有三千數百、下半時與賽之熱烈、亦紛紛擠破竹籬來看熱鬧、內外球場上空氣極度緊張、綜觀昨日之戰、允爲優游本季拿手傑作、雖有一只、是乃天數、與人無尤也、

上半時（各得一只）

兩軍接觸、東華迎頭猛攻、戴麟經與陳鎮和之助、大師進攻、東華內防、險象疊見、幸李寧、馮念漢與屠福元、協力防守、荷安渡過、但不久中路帶球北下、李寧阻不得法、致判十二碼、孫錦順一起、一球早下、東華先負一球、殊覺淵深、奮勇所不及、東華鋒七亦怒憤沉常、率師反攻、無如命途多舛、屢次失機、陳兒仔燒急亂、雖有巧路、纏之機、光陰似箭、時不我留、曾幾何時、上半時即將告畢、屠家博七怒喝一軍士的、自不甘無所舉動、剎那半長傳與陳家球、對門搗去、黃瑞華頭上有麗、浚球出險、家球攜土重來、傳交義臣、倒地一勾、在三十碼處、直入優游之門、麥韜亦十分失望、博得四座掌聲、歡欣而起、

下半時（分出輸贏）

休息既罷、雙端又開、東華軍師陣錦江、親授大計、各將應命而去、風勢似較上半時爲佳、前鋒亦稍有聯絡、不似以前之一盤散沙、但優游後衛、有王樹森在、大刀闊斧、穩重異常、無名之輩、委實近他不得、他們跟在前鋒一得機會、即與阿巧胡大海後入、成群列隊、對范家駒施以重重威脅、詎料小范、亦非等閒之輩、遊來順受、藐視之、若五年前周賢言之工架、於是有台上、小鐵門之險、洋洋放耳、孫錦麟三度探籃、俱爲小范拒出、什麼東華內防、戰火甚烈、國家乍喜乍驚、捏住一把冷汗、家之嘉下督師、大有「風蕭蕭兮水寒」之慨、衛騎飛揚、手腳撩亂、石猴兒手腳不濟、仲而春目光如電、穩紮如山、不可翻悔、李義臣手罰十二碼、移來居上、優游反攻熱烈、周光中負傷出場、軍心搖動、孫錦順乘隙又獲一球、但東華穿窺厲害、不移時薛文豐開門球挑送中央、李義臣再發一晃、球已入門、得本屆決賽權、

東華 李寧 屠福元 陳洪光 萬象華 陳家球 李義臣 周光中上 陳富添 薛文豐下

優游 范家駒 馮念漢 吳幼良 集曾綿 李昭友 孫錦順 胡巧生 梁巧 唐冰純 王樹森 石金生 黃瑞華 王曹章 沈柏貴

棒球初賽

約翰勝交大 結果七對三

市運動會棒球、昨日約翰對交大、在[illegible]

男子籃球

滬江克夏光 明日戰暨南

夏光爲江大錦標大夏之化身、其戰鬥以勇猛稱長、滬江技能以渴慕巧妙橫行、兩軍開火之下、正所謂柔能克剛、計數扶搖直上、夏光雖努力追隨、始終未能越前一步、而其失敗之因、亦在輸於上半時中、雙度司合中手腕受傷下野、有以致之也、結果滬江以五六對二五克服夏光、取得決賽權、雙方成績如左、

滬江	犯	分	夏光	犯	分
馮敬[illegible]	四	十	陳[illegible]	二	[illegible]
馮念華	三	十二	孫[illegible]	一	二
吳[illegible]	〇	[illegible]	[illegible]	一	[illegible]
[illegible]	[illegible]	[illegible]	[illegible]	[illegible]	[illegible]
共	[illegible]	五六	共	[illegible]	二五
上半時		三五	上半時		十二
下半時		二一	下半時		十三

暨南勝強華 四七對三九

暨南強華兩隊之衝突、暨南夏之勁後也、雙方實力均稱恐敵、各有其特殊本領、雙方尹貴仁先出絕鋒、強華許吳施反對拗烈、分數兩方各[illegible]

市運球類賽昨日結果

男子籃球

◇約翰對大夏 比數

名	大	翰	分
㊀	〇	三	
㊁	二	二	
㊂	〇	二	
㊃	一	一	
㊄	一	一	
比數	三分	七分	

交大[illegible]

◇交通對[illegible]

余家璜交大大學場舉行初賽、兩校人馬俱爲滬上棒球策源之一、校軍容均極整齊、交綏之第一局內、約翰打擊厲害、交大防守失誤者慣應付、相失三分換場、第二局交大護場、雙方仍有得分、惟入後交大外野、鬆於第四局中得一分、此時日暮色蒼茫、勢難復戰、照規定須比七局、但校規則打過五局、即可分勝負、故僅約翰得勝、兩隊陣線列左、

男子單打

王文仁勝張宗到 六對一、四對六、七對五
胡其昌勝張家才 六對一
梁德光勝王元昭 六對二
郭子才勝何兆求 六對一
陳兆光勝余中光 六對二
許德民勝[illegible] 六對一
許德峰勝劉方 六對五、二對六、一對五
孫麟方勝王叔璽 六對四、六對三
……前日未了賽……

女子單打

夏雨微勝嘉光卯 七對五、八對六

女子雙打

茅於文、楊秉二對李瓏、陳侮田 [illegible]
吳世英、劉奇會對黃志芳、聰談 [illegible]

女子籃球

東南挫崇德 三六比二一

東南崇德於十時半決賽、崇德開賽、兩隊旗鼓相當、首分高、東南陳山球員連日授命於田賽、到場時尚無精彩可言、而崇德崇德的防守衛把防、會議月高第歩騰可輸、在第三節中、兩隊得分相差僅一二之出入數、及至第四節、倒底東南球員資格較老、應付急躁、實在崇德招架沒法、一節中終上七分、安然勝過崇德獲得決賽權、將與兩江爭雄也、裁判員舒鴻、

東南	犯	分	崇德	犯	分
孫國瑞	二	一	潘[illegible]	二	二
潘[illegible]	二	五	[illegible]	一	一
[illegible]	〇	二	[illegible]	一	[illegible]
[illegible]	四	八	[illegible]	[illegible]	[illegible]
共	[illegible]	三六	共	[illegible]	二一

暨南勝強華

有聲系、強華手勢順、東南強華雙方上半場以十八對十四越過強華、從此一路領導前進、全休息時、強華以二十對十八占先、是時再戰、強華仍有十分鐘之威風、入後尹貴仁左右逢源、追至廿六平分、復又二八至三八、此時分數陡中、兩軍之爭情況緊張、全人有膽戰驚定之概、相持四十分之久、乃延長五分、劇戰又開、秋色平分、再延五分、雙方各有得分、林守衛行規出場、防守力量不能再見遜、乃暨南方面連得數投、遂增八分、一舉將軍台下、暨南以四十七對三九取得決賽權、

暨南	犯	分	強華	犯	分
黃兆霖	一	五	許文華	二	三
尹貴仁	三	十九	陳學賢	一	六
[illegible]	一	二	[illegible]	[illegible]	[illegible]
共	[illegible]	四七	共	[illegible]	三九
上半時		十八	上半時		十四
下半時		二十	下半時		二十

廣東兄弟樹膠廠
參加蓬萊市場國貨運動展覽會
兄弟球鞋 新式女鞋
優待學界 特價發售
大贈送五千雙
逐日有特價品犧牲出售

上海繁隆織造廠出品 註冊商標
超等國貨二十二年式樣男女手套
式樣華貴 質料細柔 色彩鮮明 價格低廉
各大公司國貨商場及各大百貨店均有出售
廠址威海衛路雲龍坊三百念號 電話三五六七三號

今日球類秩序

棒球 交大球場 約翰對復旦 下午二時
網球 中國會
◎男子單打第三週 梁錫方對羅士惠 下午三時 秦振對陳亦 下午三時
◎男子單打第四週 王文仁對胡其昌 下午四時 梁兆光對郭子杰 下午四時
◎女子雙打 鄭明琦與茅於文對王大樂與李瓏 下午三時

昨日十項 今日接演

陳陵似有奪魁之望、昨跳高得一米七一、爭得寶貴分數不少、今日撐[illegible]

▼接上海運動會消息▲

◎參觀門票……大會出售、今日門券田徑賽一律小洋四角、國術小洋二角、網球門場地狹小、僞維持秩序計、一律大洋一元、

今日五項 聊作預測

今日五項亦決賽、此中有二員虎將、㊀新破全國紀錄之陳鐵牛、㊁上屆全市冠軍王季淮、㊂上屆全國冠軍郝春德、人但注意鐵牛王季淮之強、而忘卻郝春德、以前昨兩日郝之成績觀之、短跑標槍跳遠三項均無人敵、誠健者也、此外大貓（孫惠培）亦強敵之一、曹裕百米爲致命傷、十三秒四與錢行素預賽相差僅十分之一、眞乎假乎、吳鍾瑤兩鐵有相當程度今日分數亦可進展、未能即容樂觀也、標槍鐵餅似屬困難、差甚微、今日除高欄外第二、然與其餘四人相蕭鼎華全恃平均、位列乎高欄又是拿手好戲、

個人得分

女子田徑

[illegible]

男子田徑

[illegible]

全運會彙訊

青島選手向會報名

青島二十二日電、青全運代表隊人選、在郊召開會議、報名選手共四十七人、計田徑男五、女八、游泳男十、女六、國術十八人、定二十四日召集全體選手談話、指示一切、起程期尚未定、

閩選手四項新紀錄

福州二十二日電、閩省全運會預選賽、二十一日閉幕、選手共一百十七人、男跳高林嘉揚第一、女跳高黃瓊第一、成績均破全國紀錄、女田徑許成續第一、二十二日二十三日續作球類游泳國術預賽、二十五日各選手即可決定赴京、

鄂省選手今天決定

漢口二十二日電、全運預選念二日在東湖中賽游泳、尚有明日可決定選手、

魯省足籃預選開始

濟南二十二日電、全運會預選賽、今早開幕、足球預選男、女籃球六隊、男足球九隊、籃球十九隊、各佔兩場、比賽觀者千餘人、生龍活虎、戰烈一時、定二十四日決賽、

粵省游泳四破紀錄

香港二十二日電、全省運會游泳賽、女子百米決賽袁佩瓊一分五十二秒二、女二百米接力決賽、中大隊二分十秒、男四百米自由式決賽、陳其樂、六分五十秒、[illegible]破全省紀錄、

草地網球本周秩序

草地網球會本周內將有四組重要比賽、在法商會舉行、門票每位大洋一元、由滬飛路專門出入、其序如下、

男子徑賽

[illegible]

公開雙打複賽

星期六下午二時三十分 江道章對馬、法學院、邱飛翔 姜光、朱、史翰雖

高級單打複賽

星期日下午二時三十分 邱飛海對余田光

公開雙打決賽

星期六二組雙打中之優勝者、上周雙打比賽之結果、仍屬有效、如天公不美、星期六之比賽、改於星期日舉行、

公開雙打二週成績

邱飛海 江道章 勝 六—二、六—四、六—三 中村 田上
馬 達 勝 六—二、六—一、六—三 町田 須藤
決 賽 觀

大廉價

上海河南路三馬路口（商務印書館北）電話九〇一六〇

飛海運動器具公司

網拍穿線 每只一元五角（新加坡線）
1934年 Dunlop網球 每打十二元
國貨網拍 每只二元一角起
Wizard網球 每打七元八角
Eclipse網球 每打六元五角
運動衛生衫 每件一元八角半
Keds 362籃球鞋 每雙三元七角半
Bike騎馬套 每只一元四角半
足球 每只一元九角五分起
雙線足球衣 每件一元三角
英國貨跑冰鞋 每雙四元四角
瑞士名廠運動表 每只十四元五角
胸背運動器 每套十八元九角半
雙線背心 每件四角二分

滬江排球勝漢中

滬江大學排球隊、昨與粵港排球冠軍、漢中隊舉行友誼賽、結果滬江以三對〇獲勝、比數爲十九·二十一對十三、念二對二十·念一對十三

大條勿動

美銀縮四〇磅音

倫敦二十二日國民社電、今日倫敦大條、仍無勿動、近期十八便士一二五、遠期十八便士一二七五、均與昨同、

（又電）今日下午二時、倫敦對紐約匯價、開四元七角八分二五、較昨長二分半、

倫敦二十二日路透社電、今日午後三時、倫敦對紐約匯價如下、英金一鎊、合美金四元七角七分半、美金一元、合英金四先令二便士一二六二

紐約二十二日路透社電、今日此間銀市、遠期銀價、較昨日收盤價縮五磅四〇磅音不等、

美銀電報

美對英匯價

[illegible]

百餘人一飯盡中毒

原因未明·待驗餘食肉類

無獨有偶之四人中毒

又昨晚八時許、有義勇隊中四俄人走在塘山路愛而考克路七百五十六號俄人所設之食品店內進晚餐、因吃牛肉一味、忽然中毒、四俄人同時暈倒、當由店主報告捕房、開到救護車、載入醫院醫治、此案與前日俄人義勇隊全體進餐中毒事同一轍、巡捕房正在調查眞相、

[illegible]

新新公司

大減價 大贈品

服飾部 薄毛兒童秋服 每套四元八角
摩登婦女外套異常便宜

餘杭上白絲棉 每斤特沽二元五角半

最新樣花樟布 每條八角
單雪白絲棉 每條二元十角半
新式繡花枕套 每對一元一角

綢緞部
國產新花雙面緞 每尺七角半
國產什色素軟緞 每尺四角半

特殊犧牲走頭
印花葛 每尺五角
線花呢 每尺二角六分
法蘭綢 每尺四角五分
新新葛 每尺一角九分

帽部 斯德森著名呢帽 特價每件十八元半 原價每件卅六元半

旁氏老牌白玉霜 一元兩瓶

女裝中統絲襪 每三雙一元二角
男裝長統麻紗襪 每三雙一元五角
童裝反口條子線襪 一元八雙

上海科學洗染部 DIXON'S SCIENTIFIC RENOVATING SYSTEM
採取美國最新發明機器化學方法 承接洗染一切綢呢絨及漂洗製帽 保證質料色樣絲毫不變及不入水 WATER PROOF

神醫胡天一 三法移病

[illegible] 祇取香金四角 寓白克路寶隆醫院 [illegible]

女人只怕增年齒

一老來無限痛苦 葉樹芳不能承認

遊戲性質 未發生關係

婦人葉吳氏控葉樹芳誘姦遺棄於第一特院一案、早誌時報、玆悉此案前日下午二時經第一特院票傳兩造開庭審理、當時原告吳氏偕代理律師到庭、被告葉樹芳延劉鴻藻律師出庭辯護、法官首訊原告葉吳氏、據稱、余於民國十四年間、由董一桂介紹與被告認識、

當我倆同居時

相共以來、情投意合、不久由被告出洋二百元、與夫離異、旋出賃虹口塘山路善樂里某號房屋、實行同居、至民國十六年間、被告因觸犯刑事、畏罪潛逃、從此一去不返、雖經余多方探詢、已歷多年、迄無着落、及至今夏、始悉被告確在仁記路二十八號業廣地產公司充任經租帳房、余屢次往索生活費用、詎被告分文不給、被告因從事投機事業、曾向余借去五百餘元、首飾及珠鐲等物亦被化用、今日維艱、況年齒漸增、若再長此被其遺棄、將來年老必受無限痛苦、故來院起訴、唯有請求庭上判令被告應負撫養之責、以免凍餒之虞、官曰、此係民事部分、可勿多述、汝對於刑事部分作何主張、詎原告[illegible]、繼訊被告葉樹芳、據稱、自與原告脫離以來、已有七年之久、其所云之介紹人董一桂、向不認識、義□里之房屋、係由原告租賃、我有時去、有時不去、係抱一種

遊戲性質

既未加以引誘、亦未與她發生肉體關係、至於向其借款及借飾物典質化用等情、並無其事、訊至此、法官以案情已明、遂諭開始辯論、當經兩造律師先後起立爭辯一過、旋諭本案辯論終結、定期宣判、

現任中東鐵路理事沈瑞麟之媳

要求撤回離異案 將另行起訴

前奧國公使外交總長現任中東鐵路理事沈瑞麟（即硯裔）之女沈婉如女士、前在上海地方法院狀訴乃夫李鼎士（係惠民奶粉公司經理）遺棄不顧、日有外遇、要求離婚、並一次給付生活費洋十萬五千元、迭次開審、雙方均未到庭、案未終結、詳情已誌前報、玆悉此案昨日上午又奉何景憲推事開庭審訊、雙方仍不到庭、原告沈婉如由董俞律師代理出庭、被告李鼎士則委由金煜等律師代表、首由董律師起述原告年籍、略稱、沈婉如、二十七歲、浙江吳興人、請求庭上將案撤回、俾便另行起訴、問官准之、遂告退庭、

離平四十餘里

宋哲元已返張佈置

方振武部前哨

◎北平二十二日電、確訊、[illegible]方振武部、尚盤踞密雲西南、距北平約四十里）、[illegible]末退、步哨放至北石槽、[illegible]高麗營距平德勝門四十里）當局對方外交軍事並重、宋哲元[illegible]十日午由平赴張、李守信部開□柔、我向柴山交涉方吉事、[illegible]關東軍無復電、[illegible]

日武官提出意見

北平二十一日日聯社電、日武官柴山氏、對何應欽及方湯各部、分別提出意見、[illegible]速使華北政局早日趨於安定、[illegible]場上、將取斷然之措置云、

平榆大道十室九空

撫寧城被匪攻陷

◎北平念二日電、路訊、秦島北、留守營各站附近、約一里、即有土匪、尚未破壞路政、大批匪在北戴西楊河橋集中、未過橋、以上各站人民均空、又電平榆大道各村莊、成匪世界、放火綁票、無所不為、稍有財產、均逃平津避難、撫寧縣城被匪攻下、聲勢更大、縣治及公安局、移留守營辦公、

于學忠擬剿匪方案

北平二十二日電、李擇一談、冀東土匪、確抵撫寧、仍有西竄模樣、于昨在津晤于商及辦法、于擬有方案、向何請示、余明日仍回津貫行、大致外交主和平、對土匪分路兜剿、赴長春代表、係殷同臨時聘請、此人現在津、晤菱[illegible]

新局又告緊張

日仲英代表被□視 將內馬另派代表到省談判

[illegible]

羅斯福擬實行統制貨幣政策

◎紐約二十一日路透電、羅斯福現擬實行「統制貨幣」政策、欲使美元購買力之大小、久而不變、[illegible]

羅文幹行蹤未明

[illegible]

宋子文來滬

◎南京二十二日中央社電、宋子文二十二日晨十一時乘[illegible]

陳炯明逝世

身後境況蕭條

◎香港二十二日電、陳炯明十九日染[illegible]

杜鏞等電請中央救濟漁業

[illegible]

先將儷影刺碎

青年軍人引刀自裁

情侶被捕研訊真相

南京廿二日電、浙江蕭山人來安臨、年約廿三四、服務軍界二年、前在開封識一女子王夢痕、由友誼發生戀愛、本年間來因事到京、王亦繼至、賃居鄧府巷永貞里一號、廿二日下午來至王寓、王不知受何刺激、先將兩人在汴合攝之相片用尖刀戳破、然後自向胸口亂刺、頓時氣絕、[illegible]泊中、警局聞訊、派警到來將王帶所研訊、死者仍在王寓、法院定廿二日前往檢驗、

濟南法院審問騙婚案詳情

白高燒紅燭

[illegible]

帶哭帶罵 候審室中大開舌戰

為郎憔悴

冷嘲熱諷

母子相見黯然

候審室中 唇槍舌劍

女伶自殺

做花會 命危

郭味渠的太太

假造離婚證書

言時極為憤怒

母子相見 把臂無言

高燒低微語音

[illegible]

標金上午漲而復降 下午跌而復漲

全日僅有八元六角差次 結果續漲四元一角

[illegible]

美匯銀價均見劇降

[illegible]

金業交易所

[illegible]

物品交易所

[illegible]

上海外匯 掛牌英平美縮

內盤

[illegible]

債市又稍轉跌

方軍佔據懷柔 人心又轉疲軟

[illegible]

紗市轉漲

[illegible]

華商紗布交易所

[illegible]

棉市續堅

[illegible]

華商證券交易所

[illegible]

粉市回跌

標麥近疲遠昂

[illegible]

麥粉交易所

[illegible]

米市

[illegible]

上海市商會票據交換

[illegible]

涉金業交易所之命案

[illegible]

丈人發怒 快刀殺壻

侯祥麟、年二十三、寶山人、家住江灣路祝家橋岳父家、昨晚十一時許、忽與岳父口角、雙方扭住毆打、結果侯被岳父砍傷右頸兩刀、經人送入醫院醫治、